

Descriptif fonctionnement option IPAQSS dans EPIONE

1. Localisation dans le menu EPIONE

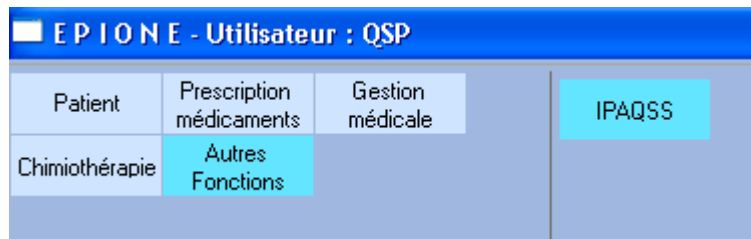

L'option est utilisée pour remplir les grilles IPAQSS pour les dossiers sélectionnés dans une liste. Le remplissage des champs de la grille est fait à partir du paramétrage qui se retrouve dans l'option EPIONE / Paramétrages / EPIONE / Dossier médicale / Paramétrage Grille IPAQSS :

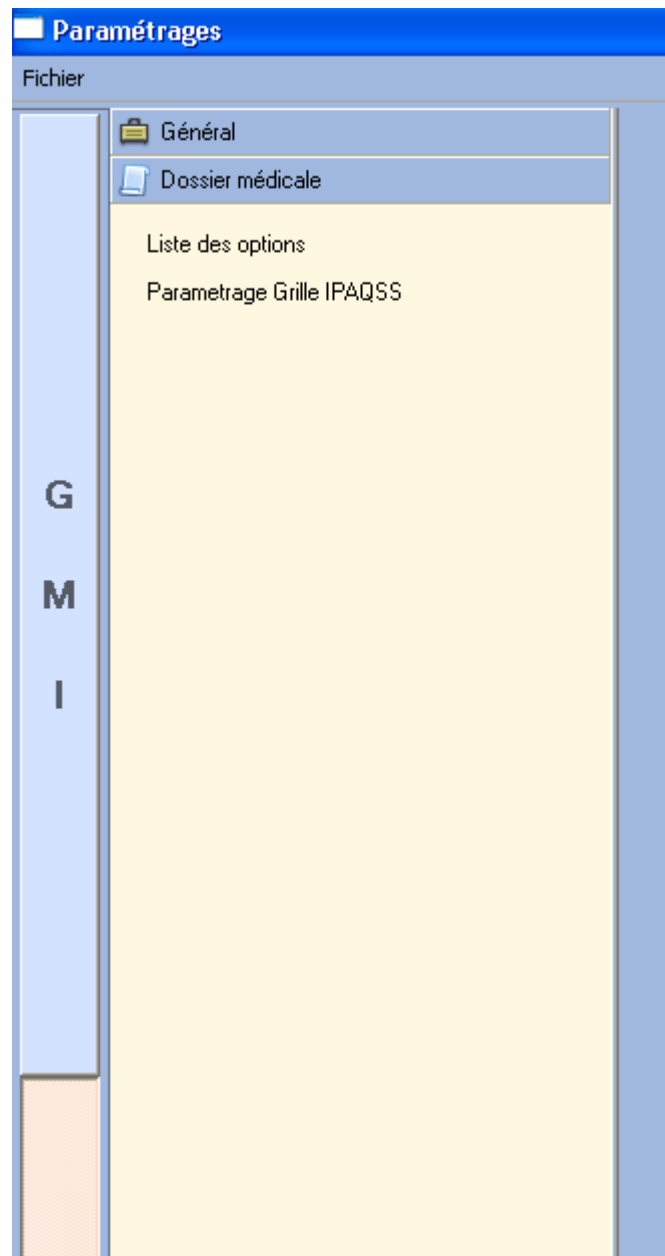

2. Paramétrage Grille IPAQSS

Code Champ	Libellé	Type	Requête	Valeur	Commentaire
DPA1	Numéro FINESS enquêté	R	FINN		
DPA2	Nom de l'établissement enquêté	R	NOMETAB		
DPA3	Service (ou pôle)	R	SERV		
DPA4	Date de la saisie	R	DATE_JOUR		
DPA5	Numéro du tirage au sort	S			
DPA6	Groupe de morbidité dominante (GMD)	R	CMD		
DPA7	Age du patient à la date d'entrée du séjour	R	AGE_ENTREE		
DPA8	Sexe du patient	R	SEXE		
DPA9	Date de fin du séjour SSR	R	DATE_SORTIE		
DPA10	Durée du séjour	S	DUREE_SEJOUR		
DPA11	Dossier	R		.	
DPA12	Dossier informatisé	D		Oui	
DPA13	Si informatisation partielle, préciser	E		.	
DPA14.1a	Le patient est-il décédé au cours du séjour ?	R	PMSI_SOR		
DPA14.2a	Le patient a-t-il été muté ?	R	COUNT_SERV		
DPA14.1b	Le patient est-il âgé de moins de 18 ans ?	E	AGE_MOINS_18		
DPA14.2b	Au cours des 24 premiers jours de son séjour, le	D		Non	
DPA15	Retrouve-t-on un courrier de fin d'hospitalisation	R	CODE_DOC		
DPA16	Si Oui, quels éléments retrouve-t-on ?				
DPA16.1	L'identité du médecin destinataire (nom et adres	E	CODE_DOC		
DPA16.2	Une référence aux dates du séjour (date d'entré	E	CODE_DOC		
DPA16.3	Une synthèse du séjour (contenu médical sur la	E	CODE_DOC		
DPA16.4	Une trace écrite d'un traitement de sortie	E	CODE_DOC		
TDP1	Retrouve-t-on le nom du médecin désigné par le	E	MEDSUIV		
TDP2	Si Oui, retrouve-t-on ses coordonnées ?	E	MEDSUIV		
TDP3	Le patient provient-il d'une unité d'hospitalisati	E	PMSI_ENT		
TDP4	Si Oui, quels documents médicaux relatifs à l'adi				
TDP4.1	Compte rendu d'hospitalisation	S			
TDP4.2	Compte rendu opératoire	S			
TDP5	Si Non, retrouve-t-on la demande argumentée d	S			
TDP6	Quels éléments relatifs à l'examen médical d'enti				
TDP6.1	Antécédents	E	TITRE_ANT		
TDP6.2	Anamnèse (histoire de la maladie)	E	TITRE_ANAM		
TDP6.3	Traitement habituel	E	TITRE_TRAIT		
TDP6.4	Examen clinique initial	E	TITRE_CLIN		
TDP6.5	Conclusions de l'examen clinique initial	E	TITRE_CONC		
TDP7	Retrouve-t-on la trace d'une évaluation de l'autc	E	GRILLE_DEPEN		
TDP8	Retrouve-t-on la trace d'une évaluation sociale	E	FICHE_EPI		
TDP9	Retrouve-t-on la trace d'une évaluation psychol	E	FICHE_HADS		
TDP10	Retrouve-t-on le projet thérapeutique du patient	E	TITRE_PRO		
TDP11	Si Oui, retrouve-t-on la trace de l'élaboration du	E	TITRE_PRO		
TDP12	Si Oui, retrouve-t-on la trace d'une participation	E	TITRE_PRO		

L'écran de paramétrage sera utilisé pour bien localiser la source d'information pour les champs de la grille en fonction des enregistrements des données existant dans la base QSP du chaque client.

- les codes / libellés des champs sont paramétrés par programme
- les autres champs son en saisie
- le type du champ peut être :
 - S – donnée en saisi par l'utilisateur, l'information n'existe pas dans la BD QSP
 - R – information récupérée de la BD par requête
 - D – donnée écrite par défaut dans la grille

- E – information évaluée à partir des données enregistrées dans la BD par requête
- le bouton « Paramétrage défaut » remplit le tableau de paramétrage avec les valeurs analysées pour le client GOUSSONVILLE, voir tableau suivant :

Code champ	Type champ	Localisation dans la base de données (BD)			Valeur par défaut, remarques
		Schéma	Table	Champ(s)	
DPA1	R	QSP	CLINIQUE	FINESS	N° Finess de la clinique
DPA2	R			NOM	Nom de la clinique
DPA3	R		HISTOLIT	C_SERV	Dernière valeur
DPA4	E				Date de la saisie, format JJ/MM/AAA
DPA5	S				
DPA6	R		PMSI_RHS	CMD	
DPA7	R			Calcul (Date entrée / PATIENT.DATE_NAI_OK)	
DPA8	R		PATIENT	SEXE	
DPA9	R		DOSSIER	DATE_SORTIE	
DPA10	R		DOSSIER	DUREE_SEJOUR	
DPA11	D				Non renseigné
DPA12	D				Oui, par défaut
DPA13	D				NULL par défaut
DPA14.1a	R			si DOSSIER.PMSI_SOR = 9 ==> "Oui", sinon "Non"	Si Oui => exclusion de l'indicateur DEC
DPA14.2a	R			Si plusieurs lignes dans HISTOLIT (avec C_SERV différents), mettre "oui" sinon "non"	Si Oui => exclusion de l'indicateur DEC
DPA14.1b	E			Evaluation en fonction de l'age	Évalué par programme. Si Oui => exclusion des indicateurs DTN et TRE
DPA14.2b	D				Non, par défaut.
DPA15	E			Chercher si on a une ligne dans COMPTE_RENDU1 pour le patient, avec CODE_DOC entre 6000 et 6999	
DPA16.1	E			si le calcul de DPA15 = oui, mettre "Oui"	
DPA16.2	E			si le calcul de DPA15 = oui, mettre "Oui"	
DPA16.3	E			si le calcul de DPA15 = oui, mettre "Oui"	
DPA16.4	E			si le calcul de DPA15 = oui, mettre "Oui"	
TDP1	E			si il existe une ligne dans MEDSUIV pour le patient, mettre "oui"	
TDP2	E			Si le calcul dans TDP1 est oui, mettre "oui"	
TDP3	E			Si DOSSIER.PMSI_ENT like "6%" ou "7%", mettre "oui" sinon "non"	
TDP4.1	S				
TDP4.2	S				
TDP5	S				
TDP6.1	E			Chercher si ligne dans COMPTE_RENDU1, avec CODE_DOC entre 3000 et 4999, et dont le titre est "LOWER(TITRE) LIKE %antécédent%"	
TDP6.2	E			Chercher si ligne dans COMPTE_RENDU1, avec CODE_DOC entre 3000 et 4999, et dont le titre est G62"LOWER(TITRE) LIKE %anamnèse%" OR ... "%histoire%"	
TDP6.3	E			idem pour %traitement%	
TDP6.4	E			idem pour "%clinique initial%"	
TDP6.5	E			idem pour "%conclusion examen clinique%"	
TDP7	E				Evaluation de l'autonomie, voir si pour le dossier est remplie une grille GCAP (voir PMSI SSR / PMSI SSR 2007 / Grilles de dépendance) avec date saisie < DOSSIER.DATE_ENTREE + 7
TDP8	E				Evaluation sociale, Score EPICES, voir s'il existe une Fiche de Travail (logiciel SOINS) code « EPI » avec date saisie < DOSSIER.DATE_ENTREE + 7

Code champ	Type champ	Localisation dans la base de données (BD)			Valeur par défaut, remarques
		Schéma	Table	Champ(s)	
TDP9	E				Evaluation psychologique, Score HAD, voir s'il existe une Fiche de Travail (logiciel SOINS) code « HADS » avec date saisie < DOSSIER.DATE_ENTREE + 7
TDP10	E			Chercher si ligne dans COMPTE_RENDU1, avec CODE_DOC entre 3000 et 4999, et dont le titre est "LOWER(TITRE) LIKE "%proj%théra%" et COMPTE_RENDU1.DATE_SAI < DOSSIER.DATE_ENTREE + 15	
TDP11	E			Chercher si ligne dans COMPTE_RENDU1, avec CODE_DOC entre 3000 et 4999, et dont le titre est "LOWER(TITRE) LIKE "%proj%théra%" et COMPTE_RENDU1.DATE_SAI < DOSSIER.DATE_ENTREE + 15	
TDP12	E			Chercher si ligne dans COMPTE_RENDU1, avec CODE_DOC entre 3000 et 4999, et dont le titre est "LOWER(TITRE) LIKE "%proj%théra%" et COMPTE_RENDU1.DATE_SAI < DOSSIER.DATE_ENTREE + 15	
TDP13	E			Chercher si ligne dans COMPTE_RENDU1, avec CODE_DOC entre 3000 et 4999, et dont le titre est "LOWER(TITRE) LIKE "%réunion%" et COMPTE_RENDU1.DATE_SAI < DOSSIER.DATE_ENTREE + 15	
TDP14	E			Chercher si ligne dans COMPTE_RENDU1, avec CODE_DOC=1901	
TDP15.1	E			si oui en TDP14, mettre oui	
TDP15.2	E			si oui en TDP14, mettre oui	
TDP15.3	E			si oui en TDP14, mettre oui	
TDP15.4	E			si oui en TDP14, mettre oui	
TDP15.5	E			si oui en TDP14, mettre oui	
TDP15.6	E			si oui en TDP14, mettre oui	
TDP15.7	E			si oui en TDP14, mettre oui	
TDP16	E			si oui en TDP14, mettre oui	
TDP17.1	E			si oui en TDP14, mettre oui	
TDP17.2	E			si oui en TDP14, mettre oui	
TDP17.3	E			si oui en TDP14, mettre oui	
TDP17.4	E			si oui en TDP14, mettre oui	
TDP17.5	E			si oui en TDP14, mettre oui	
TDP17.6	E			si oui en TDP14, mettre oui	
TDP17.7	E			si oui en TDP14, mettre oui	
TDP18	D				Oui
DEC1	E			Chercher si on a une ligne dans COMPTE_RENDU1 pour le patient, avec CODE_DOC entre 6000 et 6999	
DEC2	R			si oui en DEC1, mettre COMPTE_RENDU1.DATE_SAI	
TRD1	E				voir s'il existe une Fiche de Travail (logiciel SOINS) code « HADS » avec date saisie < DOSSIER.DATE_ENTREE + 7
TRD2	S				
DTN1	E			chercher dans PAT_FICHE avec N_COL = (SELECT n_unique FROM PAT_DPAR where lower(libelle) ='poids') AND DATE_RES >=DATE_ENTREE et <= DATE_ENTREE+7	
DTN2	E			chercher dans PAT_FICHE avec N_COL = (SELECT n_unique FROM PAT_DPAR where lower(libelle) ='poids') AND DATE_RES >=DATE_ENTREE et <= DATE_ENTREE+15	
DTN3	E			si oui en DTN1, mettre oui	
DTN4	E			chercher dans PAT_FICHE avec N_COL = (SELECT n_unique FROM PAT_DPAR where lower(libelle) ='imc')	

Code champ	Type champ	Localisation dans la base de données (BD)			Valeur par défaut, remarques
		Schéma	Table	Champ(s)	
				AND DATE_RES >=DATE_ENTREE et <= DATE_ENTREE+7	
TRE1	E				Evaluation nutritionnelle du patient, voir s'il existe une Fiche de Travail (logiciel SOINS) code « EVE » avec date saisie < DOSSIER.DATE_ENTREE + 7
TRE2	E				Evaluation du risque d'escarre, voir s'il existe une Fiche de Travail (logiciel SOINS) code « ENM » avec date saisie < DOSSIER.DATE_ENTREE + 7
TRE3	E			si oui en TRE1, mettre oui	

- le bouton « Requêtes » ouvre l'écran « Valeurs Exportées » pour écrire des requêtes

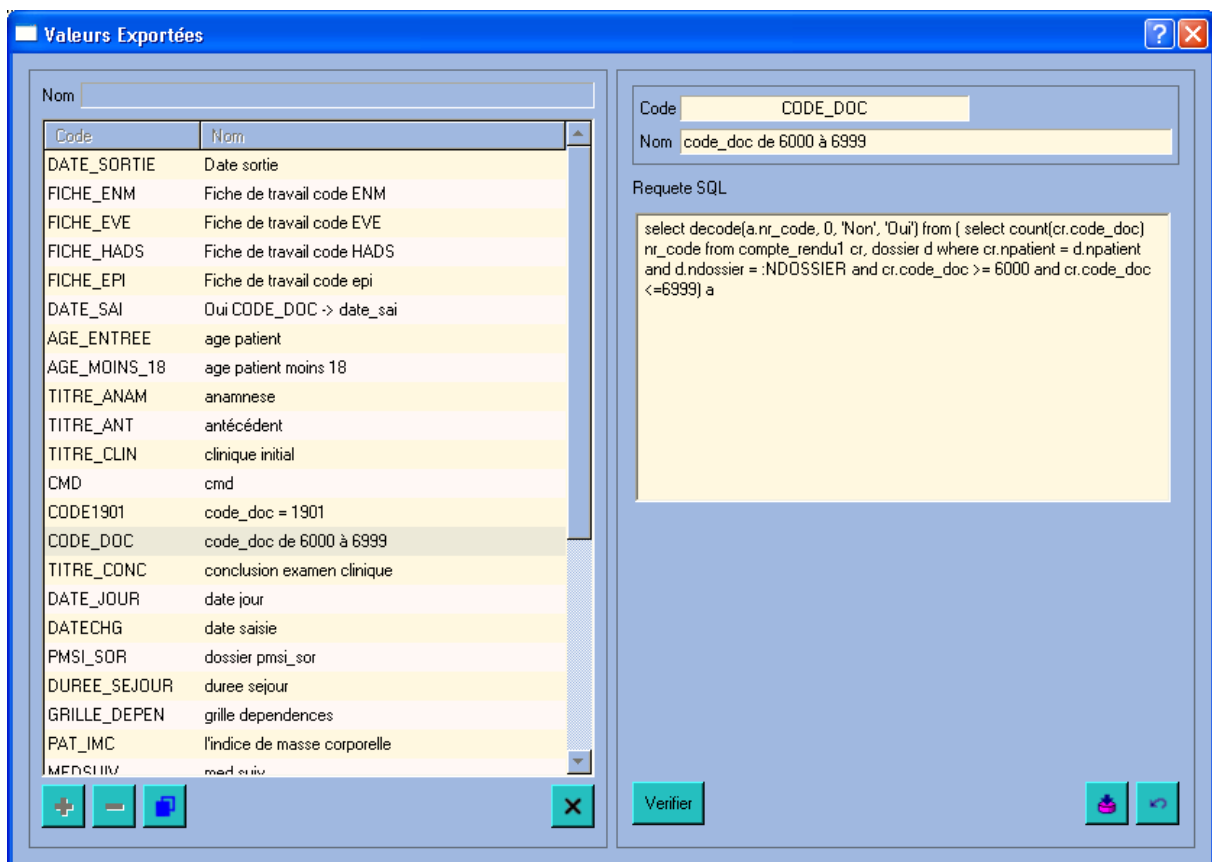

Les requêtes nécessaires pour le paramétrage par défaut sont insérées automatiquement par programme dans la BD QSP à la première ouverture de l'écran de paramétrage.

3. Remplissage des grilles IPAQSS

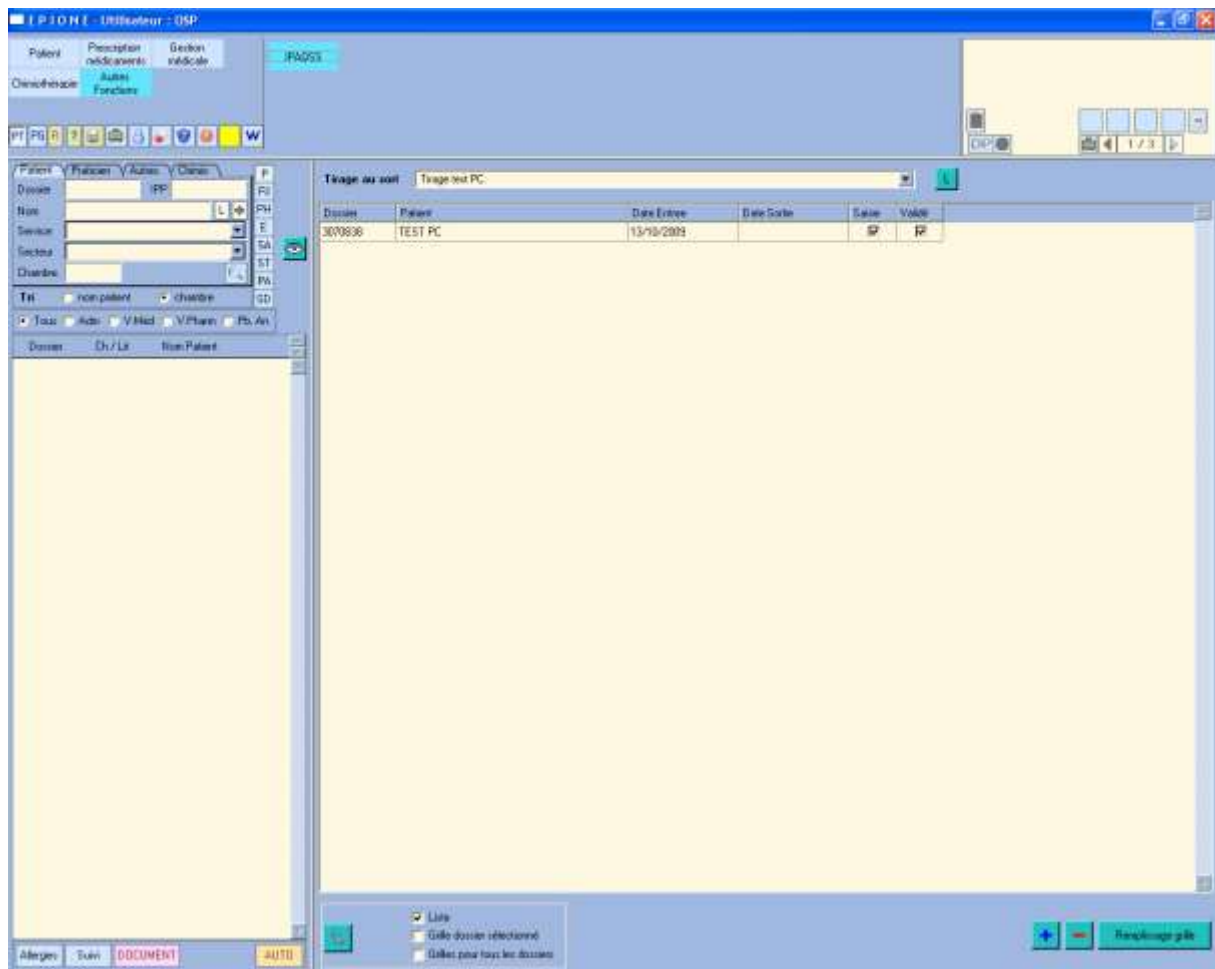

- l'écran affiche la liste des dossiers par tirages (au sort)
- le bouton « L » permet de paramétrer des tirages :

Liste tirages au sort des dossiers

Code	Date tirage	Libellé
TR01	08/01/2011	tirage 1
TR02	10/01/2011	tirage 3
TR03	11/01/2011	tirage test
TR04	31/01/2011	tirage 2
TEST	02/02/2011	Tirage test PC

Buttons: [Print] [Add] [Remove] [OK] [Cancel]

- pour supprimer un tirage il faut supprimer en avance les dossiers attachés au tirage
- les dossier du tirage sont ajoutés / supprimés dans / de la liste un à un en utilisant les boutons + / -
- pour une version prochaine le programme doit permettre ajouter automatiquement une liste de 120 dossier à partir d'un fichier texte attaché au tirage. Le fichier texte sera généré par le logiciel LOTAS livré par l'autorité tutélaire de la clinique
- le bouton « Remplissage grille » ou double click sur un dossier de la liste ouvre l'écran de remplissage de la grille

Grille IPAQSS pour dossier - 3070838

saisie grille validé

Code	Libellé	Type	Valeur	Commentaire
DPA1	Numéro FINESS enquêté	R	770300259	
DPA2	Nom de l'établissement enquêté	R	C.R.F. LES TROIS SOLE	
DPA3	Service (ou pôle)	R	ET1	
DPA4	Date de la saisie	R	09/02/2011	
DPA5	Numéro du tirage au sort	S		
DPA6	Groupe de morbidité dominante (GMD)	R		
DPA7	Âge du patient à la date d'entrée du séjour	R	56	
DPA8	Sexe du patient	R	masculin	

Buttons: [Print] [OK] [Remplissage grille] [Cancel]

- les champs de type E/R/D sont remplis automatiquement par programme à partir du paramétrage de la grille
- les champs de type S doivent être saisis par l'utilisateur
- états de la grille :
 - saisie = tous les champs de type S ont été saisis, la case est cochée automatiquement par programme
 - grille validé = saisie par utilisateur ; on ne peut pas cocher la case si la grille n'est pas saisie. Si la case est cochée tous les champs de la grille sont en lecture seule. Uniquement les données des grilles validées peuvent être transmises vers l'autorité tutélaire.
- si on veut changer le remplissage de la grille pour un dossier de la liste il faut :
 - effacer le dossier de la liste
 - modifier le paramétrage
 - ajouter le dossier dans la liste
 - refaire le remplissage